

# Scuola dell'Infanzia Paritaria SS. APOSTOLI PIETRO E PAOLO

Via Genova 7/b - Busto Arsizio

Tel. +39 3515654050 - Fax 0331 631348

infanzia santiapostoli@virgilio.it

www.santiapostolibusto.it/scuolamaterna

## ANNO SCOLASTICO 2021/2022

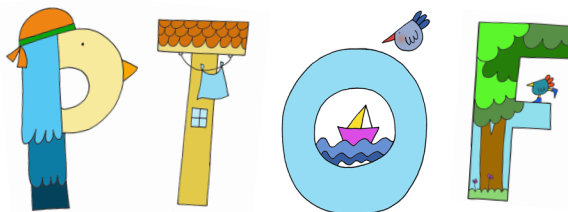

### Il Piano Triennale dell'Offerta Formativa (PTOF)

è il documento che definisce gli obiettivi, le finalità e la l'identità di ogni scuola.

Si tratta di un **patto educativo** tra scuola e famiglie, e vale come assunzione d'impegni, da parte di entrambe le istituzioni (nella segreteria della scuola è depositata la versione integrale).

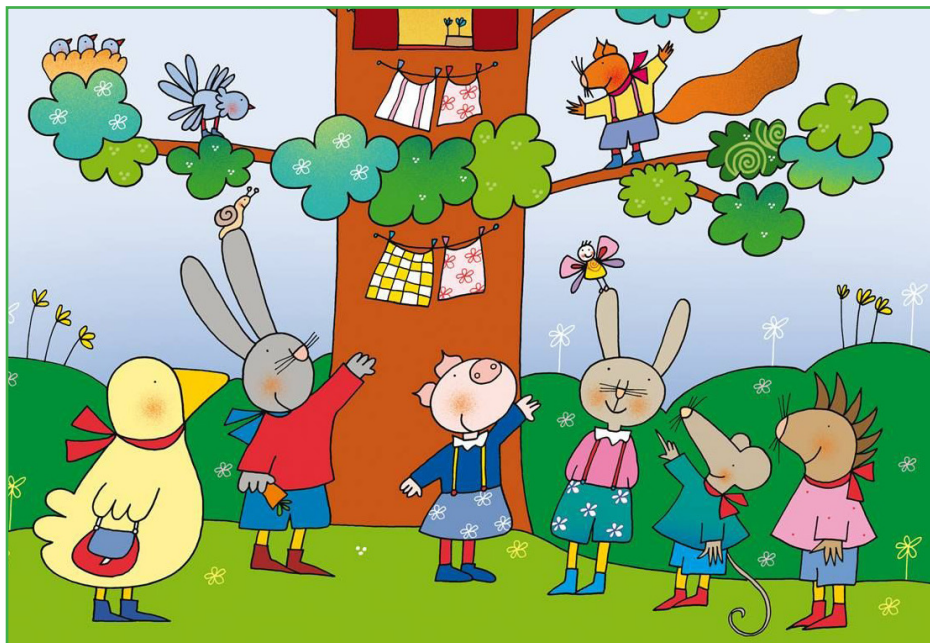

“

## LA NOSTRA STORIA...

La Scuola dell'Infanzia SS. Apostoli Pietro e Paolo è stata fondata nel 1926 ad opera di Don Paolo Cairoli; successivamente diventa ente comunale, poi statale, per tornare, nel 1983, alla Parrocchia. Nel 2001 viene riconosciuta scuola paritaria, dopo una ristrutturazione e un ampliamento delle sezioni.

”

## LE STRUTTURE, GLI SPAZI, LE RISORSE MATERIALI

La Scuola dell'Infanzia SS. Apostoli Pietro e Paolo ha sede in via Genova 7/bis a Busto Arsizio, all'interno del complesso parrocchiale del quartiere. La zona territoriale in cui si trova è un quartiere residenziale, però periferico anche se fornito da servizi sufficienti. L'edificio della scuola è confortevole ed accogliente, composto da quattro aule

luminose, un salone, un refettorio, due bagni. Inoltre è presente una zona biblioteca per i bambini. Completano il complesso la zona accoglienza con gli armadietti e un giardino piantumato e attrezzato.



## UNA GIORNATA ALLA SCUOLA MATERNA...

Ore 7.30 - 8.30 Pre scuola  
 Ore 8.30 - 9.15 entrata  
 Ore 9.15 - 9.30 accoglienza e spuntino con frutta  
 Ore 9.30 - 11.15 attività  
 Ore 11.30 preghiera  
 Ore 11.35 - 12.45 pranzo (in due turni)  
 Ore 13.00 USCITA INTERMEDIA  
 Ore 13.00 riposo per i piccoli / attività in sezione  
 Ore 14.45 - 15.30 USCITA

Al termine dell'emergenza sanitaria relativa la COVID-19:

Ore 15.30 - 15.50 merenda per i bambini a cui è stato accordato il servizio  
 Ore 15.50 - 16.00 USCITA MERENDA  
 Ore 16.00 - 17.30 Post Asilo  
 Ore 17.30 CHIUSURA

La puntualità richiesta è il modo per aiutare i bambini a vivere la routine e per aiutarci a lavorare in serenità.

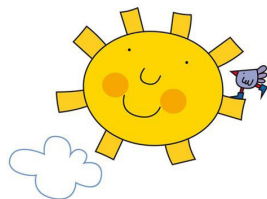

## LE NOSTRE FINALITÀ

La scuola dell'infanzia concorre a "promuovere la formazione integrale della personalità dei bambini dai 3 ai 6 anni, nella prospettiva di soggetti liberi, responsabili e attivamente partecipi alla vita della comunità locale, nazionale e internazionale".

Ovvero si propone di raggiungere:

- maturazione dell'identità,
- conquista dell'autonomia,
- sviluppo delle competenze del bambino.

La nostra scuola fa propria la concezione della persona espressa dal Vangelo. Suo compito primario è di assicurare un ambiente educativo che porti il bambino

## COME LAVORIAMO...

Al centro del nostro progetto c'è la **dimensione relazionale**, nell'idea che un clima sereno e positivo garantisce uno sviluppo armonico. Gli spazi, i tempi e le attività sono strutturati in modo da favorire l'interazione: in particolare la sezione eterogenea facilita lo scambio e l'aiuto reciproco tra bambini, mentre le attività in gruppi omogenei consentono l'attuazione di progetti didattici mirati. In tutti i percorsi proposti, l'**attività ludica** occupa un posto privilegiato, in quanto spazio fondamentale di apprendimento e di relazioni.



ad acquisire un atteggiamento di ascolto e di risposta alla "vocazione" cui è chiamato come persona.

Quindi, **l'educazione religiosa rappresenta il presupposto fondante, il senso di tutte le altre esperienze.** La nostra scuola riconosce la **centralità educativa della famiglia** e intende affiancarsi ad essa in un rapporto di **integrazione e di continuità.**

Nel rispetto dei ruoli e delle specificità educative, il rapporto scuola-famiglia è anzitutto un rapporto di comunicazione, di collaborazione e di fiducia.



## CALENDARIO SCOLASTICO

(Secondo le disposizioni Ministeriali, Regionali e Comunali)

Verrà comunicato all'inizio dell'anno e prevede la chiusura: nei giorni festivi e di vacanza seguendo il calendario dell'Istituto Comprensivo di appartenenza.

Il calendario scolastico per l'infanzia prevede l'attività fino al 30 giugno

Presso la nostra scuola si offre per numero limitato di adesioni la possibilità di usufruire di un centro estivo per 2/3 settimane di luglio

## GITE E FESTE

Durante l'anno scolastico viviamo insieme alcune feste: solo per i bambini (castagnata, Giobia, Carnevale); (seguendo indicazioni decreti ministeriali antiCOVID)

## REGOLAMENTO INTERNO DELLA SCUOLA DELL'INFANZIA

(stabilito dal Comitato di coordinamento di tutte le scuole materne convenzionate con il Comune di

Il servizio della Scuola Materna inizia ai primi di settembre e termina a fine giugno dell'anno successivo, secondo il calendario stabilito dalla consulta delle Scuole Materne convenzionate con il Comune di Busto Arsizio.

Per ottenere l'ammissione dei bambini ai servizi di **pre e dopo scuola e merenda** è **NECESSARIA** la dichiarazione del datore di lavoro che certifichi l'orario di servizio presso il proprio luogo d'impiego (per entrambi i genitori). Tale richiesta è valida per tutto l'anno scolastico, pertanto la quota del servizio deve essere corrisposta **OGNI MESE**, anche se non se ne usufruisce in toto, salvo effettivi e certificati cambiamenti.

### LE QUOTE DI FREQUENZA

Sono stabilite dall'Amministrazione Comunale del Comune di Busto Arsizio (in base al reddito della famiglia dietro presentazione del Modello ISEE alla Pubblica Istruzione) e **devono essere versate alla Scuola Materna nelle 2 date mensili comunicate attraverso avviso in bacheca**. Verranno indicati, di volta in volta, in bacheca i due giorni mensili per il pagamento delle rette nei seguenti orari: **La quota fissa deve essere corrisposta comunque da settembre a giugno compreso.**

### LE ASSENZE

• Le assenze dei bambini possono essere comunicate al numero **3515654050** anche con messaggio. **In caso di malesse- re durante l'orario scolastico il genitore verrà avvisato.**

### AVVERTENZE

• Le insegnanti non possono somministrare nessun tipo di medicinale.  
• La tabella dietetica è approvata dall'A.S.L.. Se non ci sono problemi alimentari, lasciate che il bambino mangi

tutto ciò che il menù giornaliero della scuola prevede.

• Qualora il bambino avesse necessità di seguire una dieta particolare è richiesta la presentazione di un certificato del pediatra.

### NORME PRATICHE

I bambini devono:

- Presentarsi a scuola puliti ed ordinati, con un abbigliamento adatto e **pratico per le loro esigenze (non facciamoli sentire a disagio con cinture, bottoni, stringhe, ecc).**
- Fare controllo periodico anti-pediculosi (pidocchi) dei capelli.

### I genitori ricordino che:

- Non si deve portare alcun gioco da casa e la direzione non sarà responsabile degli oggetti personali.
  - Alla scuola i compleanni si festeggiano previo accordo con le insegnanti.
  - NO TORTE**, solo biscotti e/o caramelle confezionati.
  - Accompagnando il bambino a scuola, **è bene non intrattenersi nei locali scolastici.**
  - Chi desiderasse avere un incontro con le insegnanti può avvalersi, salvo problemi urgenti, dei colloqui previsti nel corso dell'anno. **SIETE PREGATI DI RISPETTARE L'APPUNTAMENTO CONCORDATO.**
  - Possono venire a prendere i bambini **solo** le persone delegate dai genitori (modulo compilato e consegnato alle insegnanti) **che comunque non devono essere minorenni.**
- In caso di EMERGENZE è necessario avvisare telefonicamente e compilare l'apposito modulo temporaneo.
- La scuola si avvale di liste broadcast per la comunicazione degli avvisi inerenti la scuola e le sezioni. Per ricevere regolarmente le notifiche è necessario salvare sui propri dispositivi il numero della scuola con il prefisso +39 **3515654050**